24.8.2016

LIIKE Pikakäyttöohje: kokoonpanotietojen syöttäminen

1. Yleistä kokoonpanotietojen syöttämisestä 2

2. Kokoonpanotietojen syöttäminen kiireellistä kapasiteettia haettaessa 3

3. Kokoonpanotietojen syöttäminen kokoonpanotiedot -välilehdellä 7

1. Yleistä kokoonpanotietojen syöttämisestä

Ennen junan liikkeelle lähtöä junalle täytyy vahvistaa kokoonpanotiedot päivämäärä- ja osavälikohtaisesti eli mistä kalustosta juna koostuu ja mitkä ovat junan kokonaispituus ja -paino milläkin rataosuudella. Lisäksi tarvitaan mm. tiedot junassa mahdollisesti kuljetettavista vaarallisista aineista (VAK) vaunukohtaisesti.

Kokoonpanotiedot voidaan ilmoittaa integraation kautta suoraan toimijan omista tietojärjestelmistä tai LIIKE-käyttöliittymässä. LIIKE-käyttöliittymässä tiedot voidaan ilmoittaa joko kiireellistä ratakapasiteettia haettaessa tai erillisellä kokoonpanotiedot -välilehdellä. Jälkimmäistä tapaa käytetään esimerkiksi, kun on kyse säännöllisenä kapasiteettina haetusta aikataulusta tai tiedot halutaan muusta syystä syöttää vasta lähempänä junan kulkuhetkeä. Mikäli tietoja on tarpeen korjata ennen junan lähtöä, niin uudet tiedot ylikirjoittavat aiemmin ilmoitetut.

2. Kokoonpanotietojen syöttäminen kiireellistä kapasiteettia haettaessa

Kokoonpanotiedot voi syöttää kiireellistä kapasiteettia haettaessa aikatauludialogin kalustotiedot -välilehdellä luo kokoonpano -painikkeesta avautuvassa näkymässä (kuvat 1 ja 2).

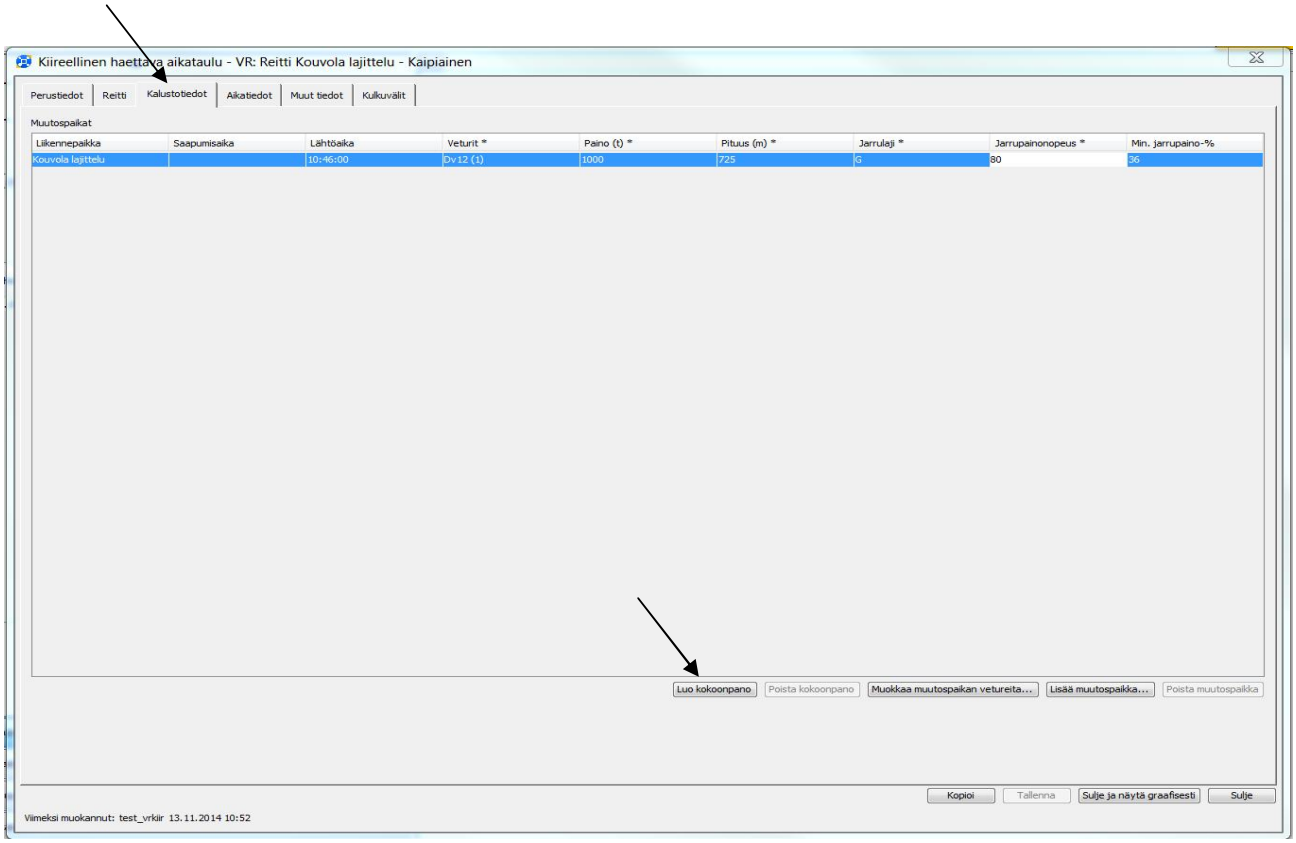

Kuva 1

Kokoonpanotietojen täyttäminen aloitetaan vetureista, jotka saa lisättyä pluspainikkeesta (kuva 2). Jos valitsee väärän veturin, sen saa poistettua lisäyspainikkeen alla olevasta rasti-painikkeesta.

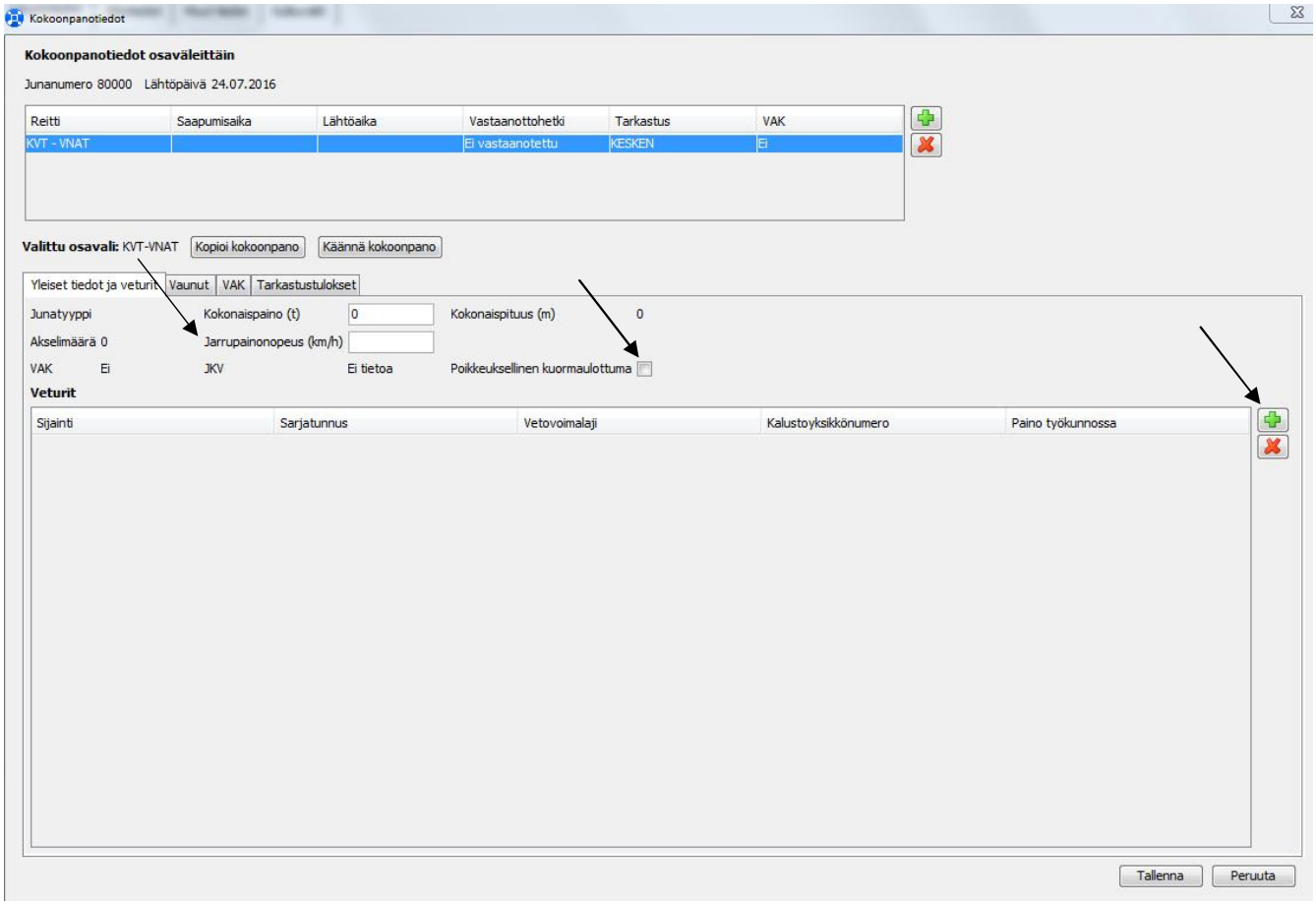

Kuva 2

Pluspainikkeesta avautuvasta näkymästä voi hakea vetureita sarjatunnuksen ja kalustoyksikkönumeron avulla ja niiden lisääminen kokoonpanoon tapahtuu lisää-painikkeesta (kuva 3).

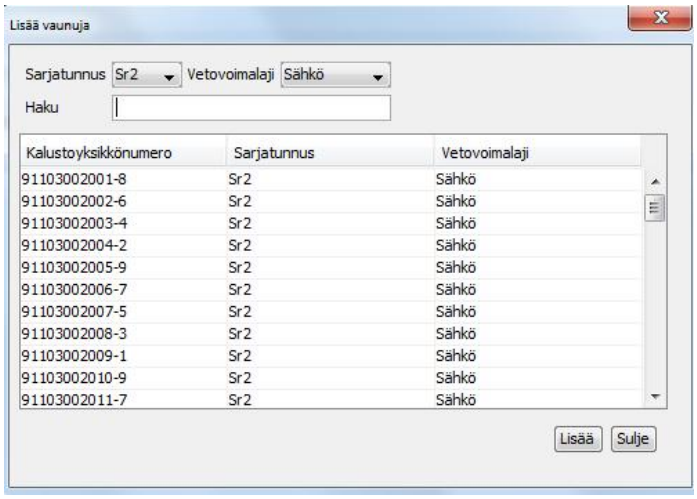

Kuva 3

Yleiset tiedot ja veturit -välilehdelle täytetään myös kalustokokoonpanon nopeustieto sekä mahdollinen poikkeuksellinen kuormaulottuma (kuva 2). Kokonaispituus- ja painotiedot järjestelmä täyttää automaattisesti, mutta niiden oikeellisuus on syytä tarkistaa, kun veturit ja vaunut on lisätty kokoonpanoon.

Vaunutiedot syötetään vastaavalla tavalla vaunut -välilehdellä pluspainikkeesta painamalla (kuva 4). Sarjatunnusta voi hakea hakukentän avulla, vaikka tyyppisarakkeeseen olisi valittu väärä vaunutyyppi. Tuolloin hakutulokset näytetään harmaalla pohjalla, mutta ne ovat yhä valittavissa kokoonpanoon.

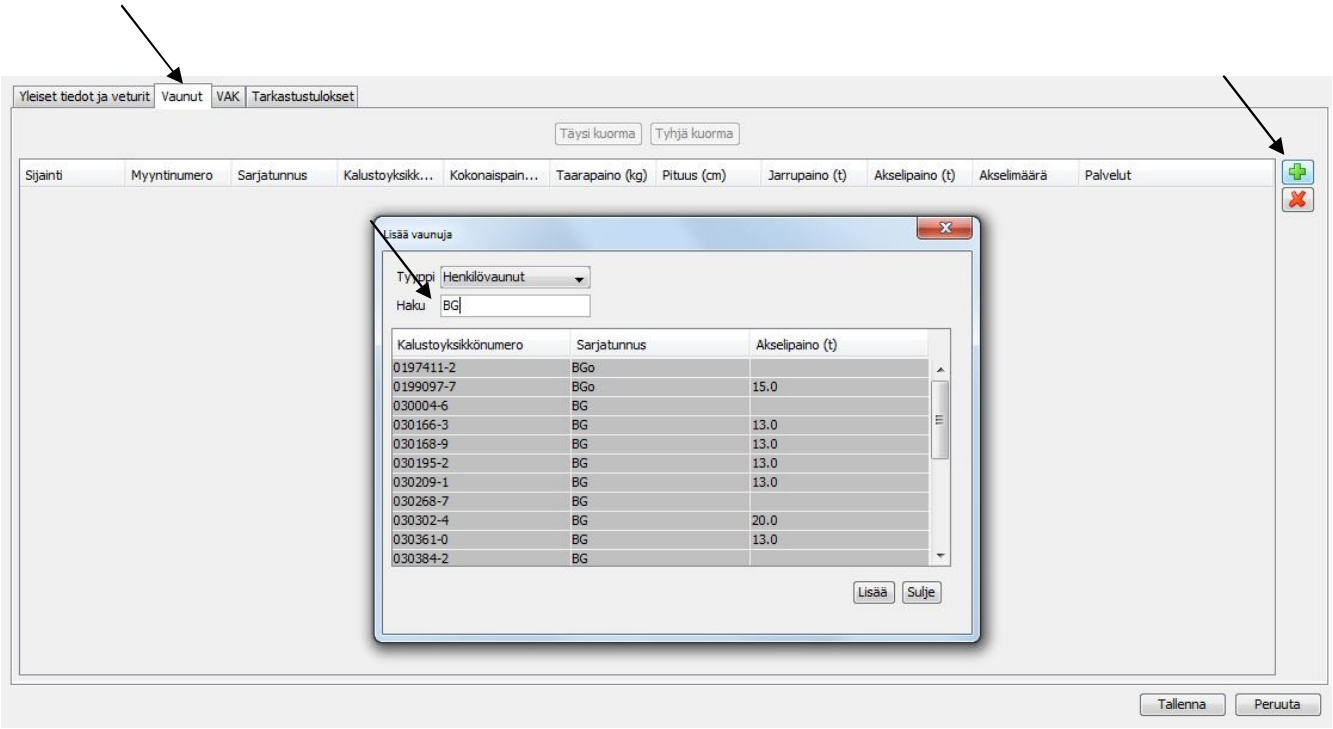

Kuva 4

Kun vaunut on valittu kokoonpanoon, syötetään niiden kokonaispainot sekä henkilöjunien tapauksessa vaunujen myyntinumerot (kuva 5). Kokoonpanon vaunujärjestyksen voi myös kääntää toisinpäin käännä kokoonpano -napista, jos tiedot on kopioitu esim. junasta, jossa vaunut ovat olleet vastakkaisessa järjestyksessä.

Vaunut -välilehdellä on myös mahdollista lisätä vetureita, jos esim. veturi on hinauksessa junan kyydissä. Jos jostain syystä oikeaa kalustoa ei löydy hakuvalikoista, niin tämä voi johtua mm. siitä, että kalustoa ei ole vielä rekisteröity eikä siten lisätty Trafin kalustorekisteriin. Muissa epäselvissä tilanteissa asiaa voi kysyä LIIKE-pääkäyttäjiltä.

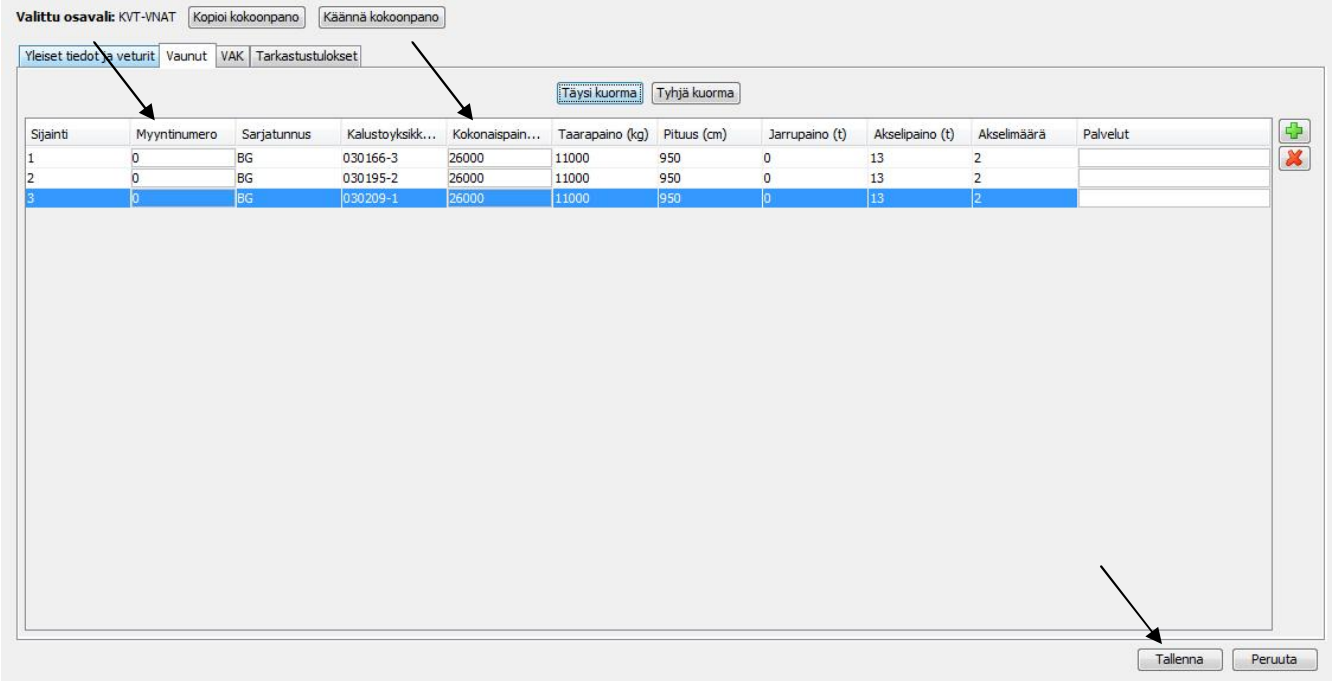

Kuva 5

Kokoonpanon täydentämistä jatketaan vielä VAK-välilehden osalta, mikäli junan kyydissä on vaarallisia aineita. Kun kaikki tarvittavat välilehdet on täytetty ja yleiset tiedot ja veturit -välilehden kokonaispaino- ja pituustiedot ovat oikein, painetaan tallenna.

3. Kokoonpanotietojen syöttäminen kokoonpanotiedot -välilehdellä

Kokoonpanotietoja pääsee syöttämään myös alavalikosta löytyvältä kokoonpanotiedot -välilehdeltä (kuva6). Juna, jolle kokoonpano aiotaan lisätä, haetaan junanumeron ja lähtöpäivän avulla vasemmalta ylhäältä ja valitaan sen jälkeen aktiiviseksi, jolloin junan tiedot ilmestyvät oikealle. Tietojen syöttäminen tapahtuu samalla tavalla kuin luvussa 2 on kuvattu. Lisäksi eri osaväleille voi syöttää oikeat tiedot valitsemalla muutospaikan pluspainikkeesta oikealta ylhäältä ja syöttämällä sen jälkeen myös ks. osavälille kokoonpanotiedot.

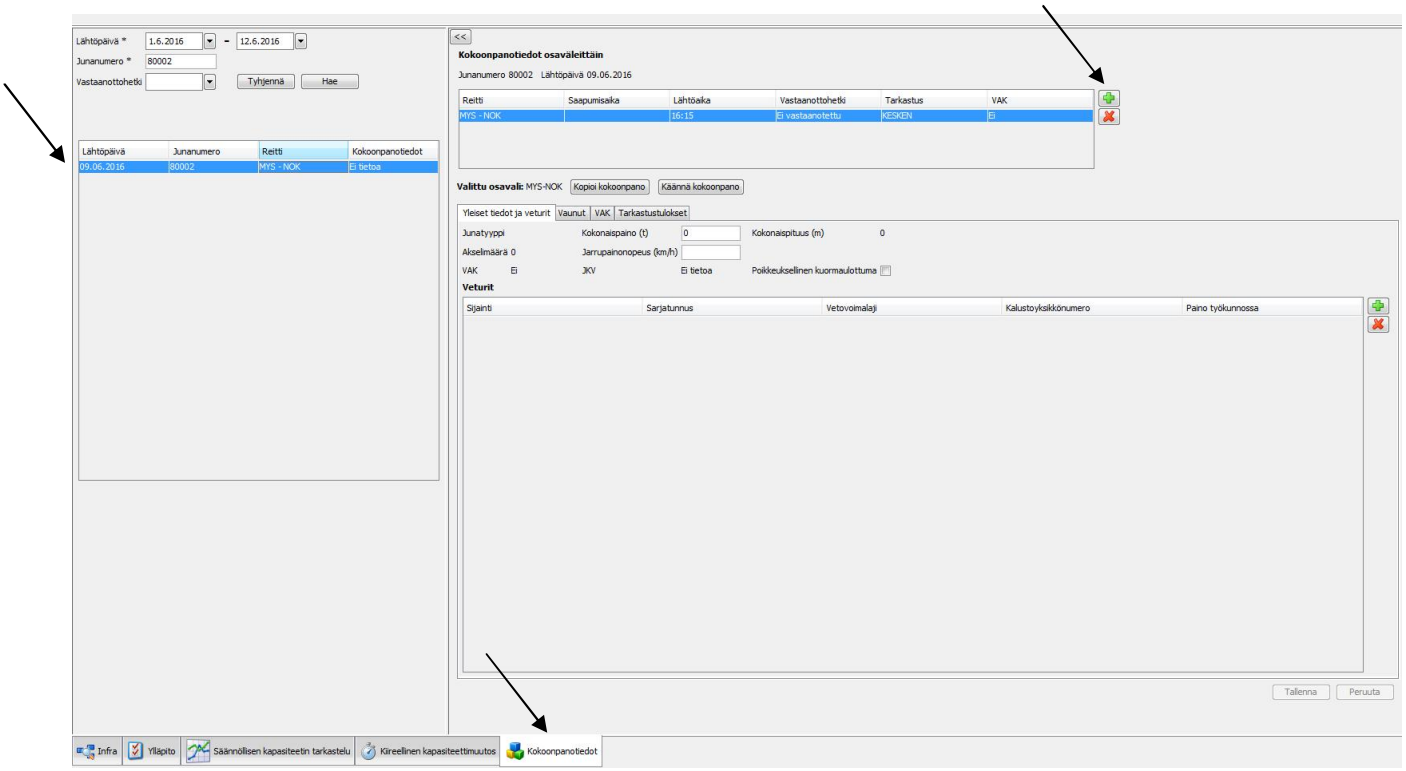

Kuva 6

Kokoonpanotiedot voi myös kopioida aiemmin saman kokoonpanon sisältäneeltä junalta valitsemalla kopioi kokoonpano. Tämä helpottaa tietojen syöttämistä, jos kalusto pysyy samana.

Muutosten jälkeen tiedot tallennetaan ja tarkastustulokset -välilehdeltä voi vielä havaita, mikäli esim. junan pituus ylittää aikataulussa ilmoitetun pituuden tai esim. junan kokonaispaino alittaa vaunujen ja vetureiden yhteen lasketun painon.